朝鮮日報 朝刊
本紙朝夕刊二十面

獨軍三方面으로猛進
『안트웹』陷落도目睫間
白國攻略後엔英國을攻擊

【伯林十七日發同盟】白耳義에서의 獨軍과聯合軍과의 一大決戰은 十六日來브릇셀로부터 나뮈르河에이르는 戰線各地에서展開되고잇는데 獨軍은 三方面으로 聯合軍을壓迫하여 十七日까지에 二十키로乃至 五十키로를 前進하여 드디어 首都브릇셀을攻略하여 白耳義의 大勢는 이미 決定된感이잇다 獨軍은 브릇셀로부터 二百키로의 戰線에 百數十萬의 大軍을 集結하고 獨軍進擊의 態勢를보이엇는데 이에對하여 獨軍은北中南三方으로부터 呼應하여進擊, 聯合軍에 陣容再建의 틈을주지안코 急追하고잇다 十七日夜까지에 伯林에 達한 獨軍側의 戰況은 大略다음과갓다

一、和蘭制壓後 獨軍北方部隊는 南方으로向하여 進擊中인데 北方部隊는 十七日夕刻까지에 안트웹北方의 要塞線에 突入하여 目下 同要塞에對하여 猛烈한攻擊을 加하고잇다 聯合軍도 브릇셀方面으로부터의 友軍後退를 掩護하려 頑强히 獨軍의 猛攻을 抑止하고잇스나 안트웹의 陷落도 時間問題로되엿다

一、一方 브릇셀運河를 突破하여 西進中의 獨中央軍의 一部는 루뱅北方에서 딜河沿岸의 陣地를突破하고 一部는 루뱅死守의 聯合軍有力部隊를 擊破, 一部에서 브릇셀市에 突入하여 이를 占領하고 即時聯合軍을西方으로 敗追中이다 메그린城을

一、뮤스河戰線에서 佛國軍機械化部隊와 開戰以來의 激戰을展開한 南方軍은 機械化部隊를 主力으로하고 그總數는 百萬에가깝다고하는데 이미 한브레河以東의 全地域을確保하고 세당城으로부터 모부제에이르는 百키로의 正面에서 到處에서 마지노線을 突破한 獨軍은 이미 마지노線後方 二十키로의 地點까지進出하여 前世界大戰의 戰跡인 몽北海에가까운 마지노延長線의 要衝方面에 戰果를擴大시키고잇는 模樣이다 獨軍은 브릇셀方面으로부터 後退하는英佛軍에 對하여 一大包圍戰의 展開를企圖하고잇슴으로 聯合軍과의 사이에 激戰을 免하지못할것이다

巴里運命은二日間
一路進擊하면陷落은不難
獨軍豪語

【倫敦十七日發同盟】안트웹, 루뱅、나뮈르、세당을連繫하는 聯合軍의 主要防禦線에 開戰以來 五日만에 무질른 獨軍의猛威를 當面한 聯合軍은 지금 이防禦線에依하여 果然 어느程度까지 抑止할수잇슬지 이것이 當面戰局의 決定點인데 萬一이 防禦線이 무너지면 다음은 白佛國境 마지노延長線까지 獨軍이 殺到하게 되엿다 그리고 白佛國境의 마지노延長線은 本來의 마지노線에 比하여 그防禦力이 훨신 低劣하다

【伯林十七日發同盟】十七日佛白國境의 마지노線을 突破하고 大量佛領에 쏘다진 獨軍快速部隊는 佛北部佛國에 攻擊을加하거되엿는데 獨逸軍今後의 作戰은 도버海峽方面에 進擊하여 英佛의連絡을 斷絶한後 英本土를 攻擊하여 一擧에和平으로 誘導하려는데잇슨 모양이다 獨軍當局은 第一次大戰때 一九一四年에 白耳義를 突破하고 巴里를 相距한十七키로地點에까지 追擊하면서 佛軍의 反擊을맛나 後退한것은 東部의 힘던 러시아軍救援을 爲하여 西方으로부터 突然二個師團의 兵力을 分割하엿기때문에 그러한것이다 今番은 이가튼必要가업다 그리고 새武器와 士氣를 가지고잇다 萬若 一路 巴里에 進擊한다면 二日만에 이를 陷落시켜보이겟다

社說
秘露排日事件
一

南米秘露首府『리마』에는 지난十三日 突然 排日暴動事件이 發生하여 十四日夜에 이르러軍隊까지 出動하여가지고 겨우이것을 鎭壓하엿다 이번暴動事件이 얼마나 猛烈的의것이엿든지는 可히想像할수잇거니와 帝國政府에서는 事件發生과 同時에 秘露政府에 따라 在秘露代理公使와 佐藤秘露代理公使를 通하여 抗議, 損害賠償, 責任者處罰의 要求를 提出하엿든바 秘露政府에서는 于先이번 暴動에對하여 帝國政府에 深甚한 遺憾의意를表하고 (1)今後 日本人保護에對하여 一層努力할것 (2)暴動責任者에對하여 適當히處罰할것 (3)日本人의 被害에 對하여는 日秘兩國代表者를내여 委員會를組織하여가지고 그調査에 依하여 決定한 金額을 賠償支拂할것等을 明確히 承認하엿다。

이것으로 이번事件은 于先解決된것으로보아 조흘것이나 그러나 이問題는決코 如此程度의解決으로써 滿足할바가 못된다。

二

여기서 數間 日秘關係를 살펴보건대 南米諸國中 第一먼저 帝國과修好關係를 맺은것은 秘露로서 明治六年에 通商航海條約을 締結하엿다 그러나 그後 얼마동안은 貿易의 進展도 移民도 업서오다가 明治三十二年에이르러 비로소 日本移民七百九十名이 農業勞働者 契約移民으로 이나라에 移住하엿다 그러나 不幸히도 이移民은 成功하지못하엿다 이러케되고보매 日本移民은 不可不 一時 中止狀態를 免치못하엿는데 大正 昭和年代에 드러서면서부터 急速한 發展을보여 昭和六年의 日本移民數는二萬九十九名으로부터 昭和十一年에는 二萬二千五百七十名에까지 達하여 南米에잇서 뿌라질에 다음가는 日本人移民國이 되엿다 그리고 이에따라 貿易關係도 漸次 가퍼저가고 잇는데 昭和六七年 世界大恐慌後 日本商品의 世界的進出과 함께 秘露의 日本貿易額도 異常한 躍進을 보여 昭和八年에는 秘露輸入貿易에잇서서 帝國은 實로 米英獨伊의다음으로 第五位를 차지하엿슬뿐아니라 對日貿易에잇서 年年히 入超一方이므로 秘露政府는 드디어 日秘貿易調整에 進出하엿스나 如前히 帝國의出超를 보이고잇는데 輸出品의 重要한것은 綿織物로서 帝國輸出總額의 二〇%를 차지하고잇스며 輸入品의主要한것은 棉花, 鑛石等이다。

三

貿易 移民에잇서서 이와가치 秘露와帝國과의關係는 現在로도 자못 緊密한바잇거니와 特히 그將來에잇서서 帝國으로서는 期待할바가 적지아니하다。이에 不意에 排日暴動事件이 發生하엿다는것은 兩國을 爲하여 實로 一大不祥事임에 틀림업는데 이事件에 關聯하여 念慮되는點은 排日思想의 根據如何라는點에 잇다 勿論이번事件은 勿論이것으로써 于先解決된것으로 봄것으로서 남은問題는 秘露當局이 帝國要求를 얼마나 充實히 實行하느냐하는데 잇슬것이겟스나 排日思想의 根據가 어데잇느냐하는것은 依然히 重大課題로 남는것이다 外務省으로서는 時急히 이思想의 根據如何를細密히 調査하여 帝國의 確乎不動의 政策을 樹立하고 이것을相對方秘露에 提示하여써 이思想의 根絶을 期하지안흐면안될것인데 特히 外國의策動이잇는境遇에는 斷乎이것을 排擊하여 國威를 發揚하여야 할것이다。

步武堂堂進軍하는 獨逸國防軍

朝香宮殿下 山口縣에行次

【山口電話同盟】軍人援護會總裁 朝香宮鳩彦王殿下께서는 中國、九州、朝鮮、臺灣、關東州와 海外十四支部의 援護會役職員慰問後 寄附者를 御招待의 고마운신뜻으로서 十八日午前六時三十九分 小郡御着 列車로 山口縣에 오시사 同湯田溫泉療養所 山田陸軍病院 山口縣廳 同所御視察 山口陸軍病院 山口縣會議事堂 軍人職業輔導所等을 御慰問하신 後 正午山口公會堂에오시사 招待 田山水園에 들으시고 午後五時御宿所 秋芳洞及萩市의 史蹟 御視察 二十日 午前十時二十三分 小郡御發 御歸京하실 豫定이시다

在支總領事會議
阿部大使、六月上旬에召集

【南京十八日發同盟】阿部全權大使는 交涉商議에 邁進하기로되엇다 그런데 今回在支總領事會議는 日支新國交調整의 重大使命을 띤 阿部大使着任後의 最初會議로서 六月上旬南京에 在支總領事를 招集하여 開催하기로되엿는데 支那事變處理에 對한 帝國政府의 根本方針을 指示하고 當面 國交調整交涉에 關한 諸問題에 關하여 具體的으로 協議하여 事變新段階에잇서서의 外交에 그成果에 多大한 期待가 걸려잇다

答禮使節出發

【上海十八日發同盟】國民政府答禮使節로서 日本에 使節로 가는 國民政府答禮使節團 陳公博正使、褚民誼副使以下三使節及隨員團一行은 十七日夕頃上海入港의 興東丸으로 南京으로부터 來滬하여 十八日早朝興東丸에 乘換하여 日支官民多數見送裡에 一路비나 訪日의途에올랏다 一行은 二十日朝神戶에 上陸하여 二十一日夕帝都에 들어올豫定이다

張自忠軍擊滅戰果

【○○十六日發同盟】十六日襄陽東南二十五粁의 張家集附近에서 張自忠의 第三十三集團軍司令部를 殲滅하엿는데 그戰果는 如左하다

敵遺棄屍體 一、三四八
鹵獲品 重砲 四
輕機 七
小銃 同彈藥
自動小銃
拳銃

海鷲軍需倉庫爆擊

【○○基地十八日發同盟】南支艦隊航空部隊의 精鋭○○機는 十七日 廣西省內의 敵軍需品倉庫及 貨車群에 猛襲을加하여 山市街의 軍需品倉庫를 爆擊하고 또 奉化、白色東南方六光附近의 火藥庫及燃料倉庫에 對하여 爆擊하고 部落內에 隱匿中의 約一百輛의 燃料及 貨車를 猛爆炎上케하여 附近山亂으로부터의 猛烈한 地上銃砲火를 무릅쓰고 正確無比한 爆擊을 敢行하여 十分 戰果를 收하엿다

龍州空襲

【○○基地十七日發同盟】我海鷲의 荒鷲(岸本, 松本兩部隊)는 十七日 重慶政權의 佛印으로부터의 援蔣路上에잇는 龍州의 集積軍需品倉庫에 爆擊을加하엿다 我荒鷲는 敵의 猛砲火를 무릅쓰고 悠悠爆擊을 敢行하엿다 百二十度의 炎熱로 倉庫는 乾燥되어잇서서 一彈一彈떠러지는대로 大爆音과함께 불이 이러나서 完全히 目的을 達하고 全機無事히 歸還하엿다

敵七千潰滅

【晉西○○十八日發同盟】郭縣을 放棄하고 雲開가치 東南方으로 退走한 七千의敵匪는 退路에의 前面을 我部隊의包圍翼이 推進되어잇는것을 알자 今後는 北方으로 退路를求하려고 北方으로 轉하자 我竹田、久保田、澤畑、富澤各部隊의 强硬한 包圍壁에 부닷치어 十七日 드디어 文字그대로 殲滅되고 其他敵匪도 各方面의 我包圍陣에 걸려 또 殲滅되엿다 山西內의 李文東은 全히 殲滅되엿다

訪伊使節團決定

【羅馬十七日同盟】訪伊使節團은 十九日朝 나포리着 二十日夜十時五分 羅馬에 들어가도록 決定하엿는데 伊太利歡迎準備全貌는 大略가지 決定되엿다
一、二十一日午前首相과 會見하고 政府의 멧세이지手交
一、二十二日朝 羅馬敎皇을謁見

近衛公出馬要望
金光氏、近衛公을訪問

【東京電話同盟】政友會統一派의 金光庸夫氏는 十八日午前九時五十分 荻窪私邸로 近衛公을訪問하고 强力新黨結成에關한 意見을述하고 여러가지로 懇談하고 同十一時 辭去하엿는데 會見後 左와如히말하엿다
近衛公과 會見하고 最近國際情勢와 今後動向及 國內政治體制의 整備에關하여 나의持論인 新黨結成에關한意見을 述하엿는데 强力한 新黨結成에 要望에는 近衛公이 出馬하지안흐면 안된다고 생각한다

滿洲國에屯田制
除隊兵中希望者入植

【新京十八日發同盟】滿洲國에서는 國兵制度實施에 卽應하여 偽滿軍人을 爲하여 世界에 類例가업는 軍人援護會社設立을 企하고 更히 이번은 除隊兵中의 歸農希望者에 一種의 屯田制度를 設하여 開設地에 入植시켜 國軍勇士로서 除隊後에 後顧의念慮가 업도록 援護會를 中心으로 準備하고잇다 이制度는 일즉明治初年日本에서 實施된 屯田制와는달러서 土地를 年限과成績에依하여 讓與或은賃償로 分與하는 劃期的의것으로 監督官廳의 認可를 다려 卽時入植을 開始하기로되엿다 今年度는 間島省에 試驗的으로 二、三百名入植시켜 未開地開發에 當케하기로되엿는데 將來는 護國의 榮譽이된國軍將兵遺族에도 希望에따라 入植시킬 豫定이다

獨軍나르빅크를總攻擊
聯合軍은上陸에失敗

【스톡홀름十七日發同盟】當地新聞이 報道하는바에依하면 나르빅크地方에서의 軍事行動은 西部戰線의 進展에 關係되고잇서 北方諸威의 聯合軍에 總攻擊을 企圖하고잇는 模樣이며 多數의 自動自轉車、馬匹等이 오슬로로부터 輸送되고잇다
一、瑞典國境의 獨軍部隊는 十六日國境山岳地帶의 獨軍援助部隊와 連絡하여 나르빅크의 獨軍孤立部隊를 救出하려고 猛攻을 加하엿다
【伯林十八日發同盟】聯合軍은 나르빅크에 上陸을 企圖하엿스나 失敗하엿다 即敵은 多數의 舟艇을 利用하여 나르빅크에 上陸하려 하엿스나 獨軍의 攻擊에 依하여 多大한 損害를 입고 退却하엿다

獨軍飛行機 一千餘粉碎

【倫敦十七日發同盟】英國空軍省은 十七日 獨軍飛行機 一千臺以上을 擊墜破壞하엿다고 發表하엿다

希國豫備兵召集

【아테네十七日發同盟】伊太利의 動向에 備하여 希臘政府는 豫備兵을 召集하엿다

官吏制度改革委員會

【東京電話同盟】官吏制度改革委員會는 十七日午後一時부터 首相官邸에서 石渡、藤澤、竹內三長官出席 官吏制度改正第一回小委員會를 開催하엿다

戰火빨칸波及時 "汎슬라비즘復活"
蘇聯의對빨칸態度

【부다페스트十七日發同盟】西歐戰線의 擴大와 함께 蘇聯의 微妙한 動向은 依然世界注目의 的이 되고잇거니와 十七日當地에 達한 報道에依하면 蘇聯의 對빨칸政策은 西歐戰局의 進展如何에 따라 左記와같이 될것이라 한다
一、蘇聯은 交戰國에 對하여 不干涉의 態度를 持續할것이다
一、萬若戰火가 빨칸에도 波及하면 蘇聯은 汎슬라비즘을 復活하고 나아가서 빨칸諸國의 保護에 努力할것이다

不遠間逆襲
駐日佛大使館員樂觀

【東京電話同盟】마지노線突破 北佛의 산칸당도 陷落되엿다는 報道가 傳하는 十八日 佛國大使館에서는 不遠間 佛軍이 逆襲할것이라고 樂觀하고잇다

▲佛大使館
「라옹까지 獨軍이왓다고?」

▲獨逸大使館

산칸당市도占領?

【伯林十七日發同盟】伯林에 達한 情報에依하면 마지노線을 突破한 獨軍先鋒部隊는 十七日夜巴里北方 百四十키로의 솜므河畔의 要衝산칸당을 占領하엿다고한다

伊、一週中參戰?

【伯林十八日江尻同盟特派員發】伊太利의 參戰說이 漸次濃厚하게되는데 獨逸側情報를 綜合하면 參戰의 時期는 來週中으로 切迫하지나안헛는가고보인다
【부카레스트十七日發同盟】在羅伊太利公使館은 十七日羅國在留의 全伊太利人에 對하여 即刻 本國으로 歸還하라고 勸告하엿다 右는 伊太利參戰의 時期가 切迫한것을 表示하는것이다

廣東香港間 貨物輸入禁止

【香港十八日發同盟】香港政廳은 十八日附官報에서 廣東으로부터 香港에의 貨物輸入을 禁止한다고發表하엿다

米國防計畫에 超黨派的機運

【華盛頓十七日發同盟】루즈벨트大統領의 緊急國防强化要請은 歐洲戰局의 重大化와더부러 米政界各方面의 支持를엇고잇는데 후바前大統領以下 녹스, 란돈, 라포렛, 듀이 共和黨領袖들도 十七日모두 루즈벨트大統領의 新國防計畫에 贊意를 表明하여 國防問題를 中心으로 超黨派的機運이 濃厚하여지고잇다

鄱陽湖敵匪掃蕩

【漢口十八日發同盟】十六日早曉來 鄱陽湖西方山地에서 ○○作戰中인 ○○部隊는 敵에對하여 突然猛攻을 開始한 ○○部隊、西村各部隊는 武寧에 敵을 擊滅하고 反轉하여 武寧北方及 箬溪南方을 向하여 進擊中이다 一方 十七日朝來 古家、伊出、網各部隊는 이에呼應하여 일어선 一部隊는 瑞昌으로 通하는 街道以北의 湖北、江西省境의 山岳地帶에 蟠居하는 三千有餘의 敵을 攻擊 瓜坑、青峰、將坪、東源附近에서 이를 猛擊殲滅하여 名境의山野를 殲滅시키고잇다

反蘇運動暴動化
波蘭領內民情洶洶

【哈爾濱十八日發同盟】當地消息에依하면 波蘭領內의 反蘇運動은 그後根深게 繼續되어 蘇聯邦의 壓制에依한 農民의 反抗運動은 드디어 暴動에까지發展하여 蘇聯軍의 出動한 軍隊에 對하여 森林에 分散하여 頑强히 抵抗하고잇다 그리고 이暴徒의
【哈爾濱十八日發同盟】當地消息에依하면 『聯邦의英雄』의 稱號를가진 名파이로트 ……

獨空軍에勳章

【伯林十八日發同盟】히틀러總統은 十七日夜 로테르담 陷落되엇을 때 佛白의 作戰에 從軍하여 勳功을 세운 空軍部隊 西部戰線의 司令官 슈페르레大將, 部隊長 리히트호펜少將 外 各級 將校에 鐵十字勳章을 授與하엿다

敵六佐의手記
無益한抗戰咀呪

【○○基地篠原、菊地同盟特派員發】지난九日朝 潮陽縣(汕頭南方三키로) 果岡、鳥居部隊에 捕虜된 敵第五十二師、第五百十八團長李春庭大佐가 十五日 潮陽으로부터 ○○彰德에 護送되어왓다 李는 廣西省客縣出生으로 三十九歲인데 以下는 現在의 心境을 述懷한 李의 手記다

支那兵은 누구를勿論하고 交戰의前途에 希望을 가지고잇는者는업다 다만 명령이라 할수업시 싸우고잇슬뿐이다 …… 一旦軍隊의 移動이 잇스면 民은 어찌할줄을 몰랏다 …… 支那의 新中國建設에 參加하여 國家와民族을 爲하여 새活動을하지안흐면 안된다는 나의決心이 더욱굿게 되엿다

宇佐美總裁歸任

【門司電話同盟】資材問題로 上京中이던 華北交通總裁 宇佐美寬爾氏는 十八日正午 門司를 出帆 大連經由赴任하엿다

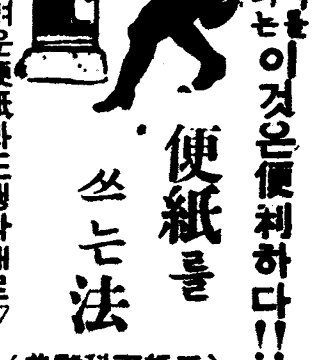

▲마음대로적지못하던 便紙를 쓰게되는 이것은便利하다!!
便紙를 쓰는法
(手紙百科辭典)
△아무리어려운便紙라도생각대로 술술쓸수잇서서대번잘쓰게된다△
公用文 社交文 日用文 慶弔文 實業文 …… 現代式便紙 ……
金一圓廿錢 進文館

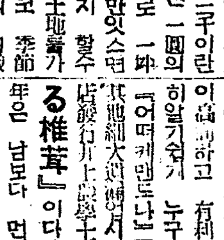

眞實 副業 利남는椎茸
△只今이着手할絶好期
椎茸栽培의有利한것은 …… 『어떠케면나』 『얼마나남는가』 『儲る椎茸』
金九十錢 進文堂

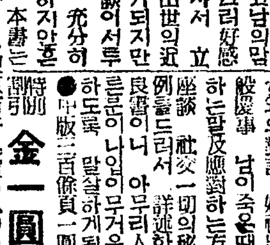

●남의말을이끄는 世間百般 座談의秘訣
▲男女勿論알어야할 ▲게되는모든비결을 平易하게詳述함
金一圓廿錢 進文館

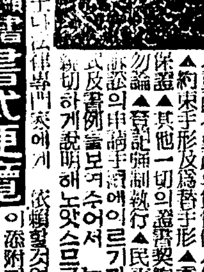

日常百般 證文の書き方
남에게속지안는다
▲本書一冊잇스면 아무리어려운 證書와契約書라도 틀림업시 쓴다
金一圓廿錢 進文館本店

多毛한분에게반가운消息
毛深い方へ
男女 털만흔분
군털을除去
수염·가슴털 팔의털·정갱이털
進文館藥品部

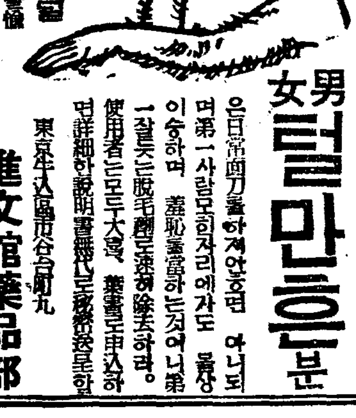

製材機械鋸類 各種木工機械
錦橋田竹治郎商店
大阪市西區本田町一通

琴風手ロトアピ
中井樂器店
大阪日本橋四丁目

高級 萬年筆製作卸
新興堂製作所
大阪市

帶皮 ズボン吊 ガーター 學生鞄 ボストンバック、
發賣元 大和屋商店

メリヤス洋品雜貨
格安品專門製造卸
丸絲有路商店

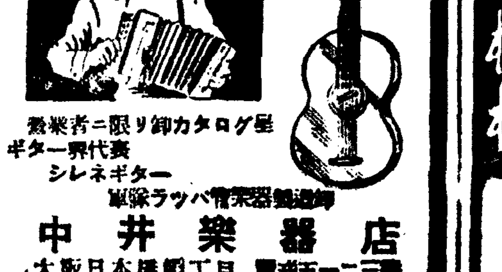

冷소면、冷우동、冷豆腐 其他여러가지반찬에
新ちかじ (고초가루)
月美人印
黑川與兵衛商店

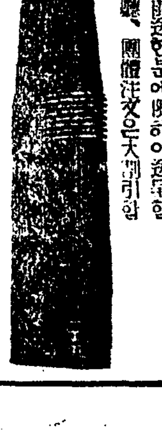

各種製材木工機械專門製作
調帶鋸工具類製材用品
直輸入商
細田商事合資會社

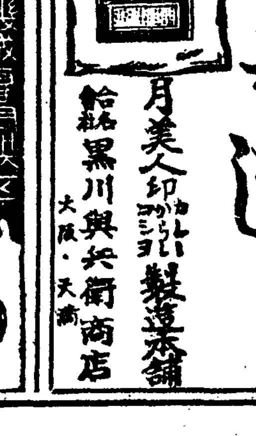

문둥病新治療劑
▲本病이不治가아닌理由
▲當所의자랑과使命
▲醫師患者들의禮狀(原文그대로)
高木化學製藥所

三萬餘青少年學徒參集 勅語奉讀式擧行

來二十二日朝京城府內盛典

총독부에서는 오는이십이일 오전구시삼십분부터 총독부 동편광장에서 남총독(南總督)이하 관계관이 참석하에 청소년학도에게 주옵신 칙어봉독식(勅語奉讀式)을 성대히 거행하기로 되었다

이번에 청소년학도에게 주옵신 칙어는 각학교에 게시하면서 봉대하여 성은을 추성스럽게 받드리며 더욱 학도의 본분을 닦기하며 또그게도 (敎職)의 직책을 가진 사람도 사도(師道)의 수련, 교학의 진흥에 치력을 다하여서 성지를 봉답할 각오를 일층 공고케하라는 것이다 이식에 참가할 학교의 인원은 경성제국대학, 각전문학교, 중등학교 육군지원병훈련소, 청년훈련소생도 소학생등 각기 학교의 직원과 학생생도 삼만오천인백이명이다 이날 이들은 정각삼십분전 소정의 장소에 집합하여 먼저 칙어봉대식을 거행한후 계속하여 오전십시삼십분부터 광화문통(光化門通)에서 참가학교중 남자중등학교 이상과 육군지원병훈련소생도 등이 ...

◇勅語奉讀式
一、場所 總督府廳舍東側廣場
二、開始時刻 午前九時卅分
三、集合 午前九時까지所定의場所에集合할것

式次第
1、開式 一同敬禮(喇叭)
2、宮城遙拜
3、「기미가요」齊唱
4、靑少年學徒에게주옵신勅語奉讀
5、總督訓示
6、皇國臣民誓詞齊唱 先任校長先導
7、唱歌「바다로가면」合唱
8、萬歲奉唱 總督先導
9、閉式 一同敬禮(喇叭)

五、參加學校 男女參加學校全部
◇分列式
一、場所 光化門通
二、開始時刻 午前十時卅分
三、參加學校 男子中等學校

學務局長談

이에대하여 염학무국장은 다음과 같이 말하였다

청소년학도에게 주옵신 칙어봉독식(勅語奉讀式)을 ...

一時間半徑主義採擇 府行政區域을擴張

現在의姑息的計畫을再檢討

大京城建設에二階段

경성도 어느듯 인구백만을바라보게되어 이대로는 거의 포화상태에달하게 되었음으로 경성부의도시건설계획은 근본적인 재검토를 부득이하게되어 방금부 ...

현재의고식적인 도시건설계획을 근본적으로 다음과 같다

도시의 「한시간 반경주의」(一時間半徑主義)를 채택 ...

『푸라게』旋風의 張本人國外追放?

特定防火地區設置

既存家屋에도耐火施設命令

咸興大火에刺戟、防空建築規則全面的發動?

인가가 밀접한도시를 화재에서 구하고저 총독부에서는 방공건축규칙(防空建築規則)을 제정하고 지난삼월일일부터 위선경성 인천 부산 평양 신의주 함흥 원산 흥남 청진 나진등 가장 중요한 도시에 적용하야 신축가옥에대하야서는 방화시설을명령하고있는데 이번함흥에서 이러난 큰불의경험에 비추어 동규측을 전면적으로 발동하야도시의중요한 지역에방화지구(防火地區)를설치하고 그지구안에 있는 건물에대하야서는 기존건물에도 내화개조명령(耐火改造命令)을하도록 준비중이다 ...

세멘트詐欺

轢傷

殉職警察官警防職員合祀祭昨日嚴肅擧行

今朝에는勤政殿에서招魂祭

순직경찰관 경방직원초혼제를 앞두고 금년도에 새로히 합사될 순직경찰관과 경방직원추주의 합사제는 십팔일오후다섯시반부터 총독부뒤 예전경복궁(景福宮)안에있는 근정전에서 삼교(三橋)경찰관 강판사 ... 경찰간부 ...

慶南巡査 卓晩鉉　慶北巡査部長 岩瀨正毅
平北巡査 田中雅人　平南警部補 山崎信八
同巡査部長 平塚信治　咸南元山警防員 洪錫孫
同巡査 形岡余留吉　同 李民根
全北巡査 三好寬一

京畿道民의精誠

慰問袋一千七百五十四個

師團恤兵部에寄託

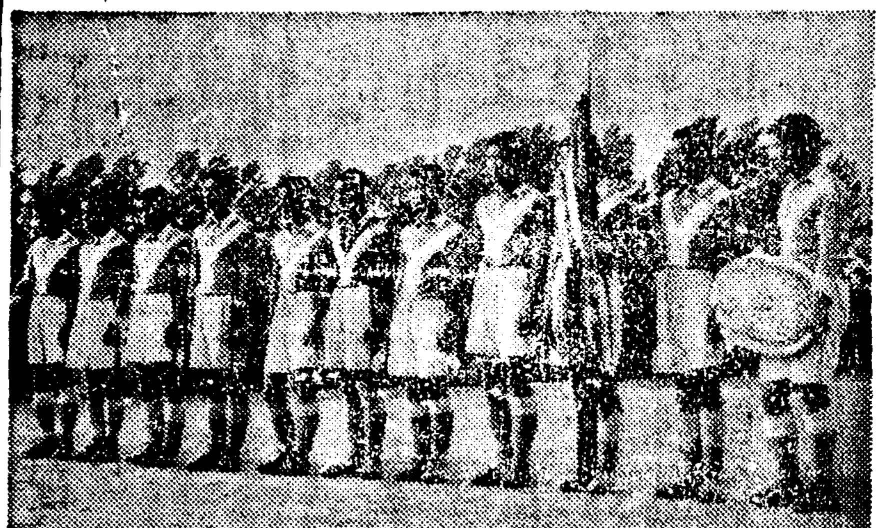

全延專制覇

不運의咸興軍敗北!

朝鮮蹴球豫選戰終幕

1―0

全日本蹴球選手權大會朝鮮豫選 ... 全延專對咸興軍의 決勝戰은 昨十八日午後四時부터 京城運動場에서 ...

全延專1 咸興0
【前0―0】【後1―0】

價格公定促進同時 物價機構一大擴充

從來專門委員會를十九部門으로細別

運用實施에迅速企圖

總務委員會原案

第一部會(燃料及化學工業品) 石炭專門委員會、石油專門委員會 ...

行商과露店을利用 買藏品高價處分

東大門署、嚴重追窮

貨物船、衝突로沈沒

金日成匪 大打擊받고逃走!

咸興大火에 緊急府會召集 咸興大火措置

天理敎信者 騎兵隊慰問

今日 天氣 晴

中等武道大會

延禧專門學校主催 本社後援・來五月廿四日開催

延禧專門學校主催와 本社後援아래 開催되는 第十回全朝鮮中等學校武道大會는 來五月二十四日(金)午後一時四十分부터 同校 ...

◇武道大會參加注意事項
一、大會日時 昭和十五年五月二十四日(金曜)午後一時三十分
二、大會場所 京城府新村町本校
三、武道種類 柔道
四、參加團體 中等學校
五、每校選手數 選手七人、候補二人 監督者一人
六、申請期日 昭和十五年五月十八日까지本校에到着함을要함
七、抽籤日時 昭和十五年五月二十日正午本校內에서行함 ...
八、選手入場式 大會當日午後一時二十分

無勝負로終了

一般對學生拳鬪戰

日曜講話

◇貞洞第一禮拜堂 午前十一時
◇中央禮拜堂 午前十一時
◇三涌町敎會 午前十一時
◇仁川桃山町敎會 午前十一時
◇仁川大和町敎會 午前十時

어떤 어려운 證書、願屆라도 술술 쓰게된다

廣告

水酒에注意

高容李 外科整形外科 醫學博士 京城府堅志町一一八(前中央日報社東隣) 電話光化門③2736番

ツバメ 寫眞機 無代進呈 ツバメ寫眞機商會

山口樂器店鍾路支店 京城鍾路

製藥士 養成講義 藥으로 滋味돈모으기 는 무슨藥이라도 自由로製造 立身成功의門 日本通信製藥學校

よい職業 前途益々有望 日本割箸工業所 東京市淺草區

便紙잘쓰면 立身出世가速하다 植原文學士發表

近代人の好む．ノーブルな香水 ヨット香水 大瓶 中瓶 小瓶 新小瓶 原料 花の露 京城府大平通二丁目 瀨尾喜商店化粧品部

他の半量で濟む經濟的……… 仁丹の半煉

生徒募集 公認 東亞自動車學院 奉天商埠地三經路八緯路

寫眞機 寫眞材料 岩瀨寫眞機店 釜山府大倉町一丁目 電話長七五五五番 振替金山七五五五番

中部版

素砂名産의水蜜桃 例年보다豐作豫想
벌써落花前에豫約賣盡

【素砂】매년 만주국 부지에까지 수출하여 천도(天桃)라는 조흔 평가를 바더온 소사명산(素砂名産)수밀도(水蜜桃)는 우량이 충족하엿스나 기후도 조코 또 지금까지 성육상태가 조화되어 예년보다 풍작의 예상을 하게되어 일반 파수원경영자들은 희색이 넘치엇는데 매년 파일 경사들이 수밀도가 익기전부터 몰려들어 나무에 달린 수밀도를 주수(株數)대로 매수하여 두기 적경사를 하여오던바 금년에도 벌써 꼿이 지기도 전부터 거의다 파수원주의 손에서 장사군에게로 매매되엇다하는데 한바테 대략 천원내외로부터 수만원대를 불러 조흔경기를 보여주고잇다

品評會授賞式

【金浦】김포군농회에서는 지난 십칠일오전열한시부터 군청회의실에서 소화십사년도 가마니생산고 이백륙십만매돌파 축하회를 겸하여 각종산업품평회 상품수여식이 성대히 거행되엇다 순서에의하여 궁성요배와 국가합창등 시국행사가 끗난다음 농회장 [illegible](鄭□□)군수의 개회사가 잇고 각종 품평회에대한 심사보고가 잇슨후 각 입상자에게 상장 상품이 수여되고 곳자리를 기여 성대히 폐회하엿다는데 입상자는 다음과 갓다

▲叺繩增産競勵會入賞者

入賞面 一等 高村面 二等 月串面 三等 霞城面 陽村面 黔丹面

部落中堅人物入賞者 金浦面豐井洞 鄭淳達 同面遊嶋洞 許然 同面豐口里 [illegible] 黔丹面 林[illegible]洞 朴東鎬 同面葛山洞 申[illegible] 同面新谷洞 金甫允 同面[illegible] 高村面新谷洞 [illegible] 月串面[illegible] 金[illegible] 同面仙谷洞 韓相[illegible] 同面葛洞 洪[illegible]淳 同面[illegible]洞 李[illegible] 沈[illegible] 同面[illegible]洞 李[illegible] 申[illegible] 陽村面 [illegible]

一等 霞城面 二等 大串面 三等 金浦面 月串面

農村振興會入賞者

一等 霞城面[illegible]洞農村振興會 一等 月串面[illegible]洞農村振興會 三等 金浦面[illegible]洞農村振興會 大串面新[illegible]洞農村振興會 陽東面[illegible]洞農村振興會

個人表彰

一等 申順成 李[illegible] 金[illegible] 東九 文今順 朴[illegible] 申春華 金文[illegible] 二等 任[illegible] 許[illegible] 玉 林有順 尹[illegible] 三等 李[illegible] 文[illegible] 蔡[illegible] 金[illegible] 許泰植 林[illegible] 張[illegible] 金在玉 洪[illegible] 文[illegible] 韓[illegible] 李[illegible] 金[illegible] 第二次[illegible]入賞 香 入賞面 一等 [illegible] 陽東面 霞城面 三等 大串面 月串面 黔丹面

甘藷多收穫競作會入賞者 一等 秋[illegible] 二等 [illegible] 三等 李[illegible] 金[illegible] 白在[illegible]

城湖小學校 後援會總會

【馬山】지난십사일오후[illegible]시부터 [illegible](城湖小學校)에서 후원회총회를 개최하엿는데 [illegible] 후원회장 [illegible] 교장의 개회사가 잇서 [illegible] 하기로 가결하엿다한다

地鎭祭를擧行
開城南門道路工事

【開城】개성부민의 오랫동안 요망하던 개성남대문도로공사는 금번 산업부흥(山業復興)의 비상한 노력으로 도의보조와 전매국의 협조로 개성연원을 기정으로 남대문로 안문로를 포장하게 되어엇다함은 이미 보도한바어니와 마침내 이 공사는 일본토목주식회사(日本鋪道株式會社)경성지점에 오원구천에 낙찰되어 지난달 남대문서부터 공사에 착수하게되엇는데 지난십칠일 오전열시 개성부청에서 관계자가 모여 지진제(地鎭祭)를 거행한후 [illegible] 공사자 언론관계대표들이 참렬을 비롯하여 [illegible] 두이 [illegible] 간단한 향연을 베풀어 뜻잇는 이날을 기념하엿다

(사진은 지진제 진행광경)

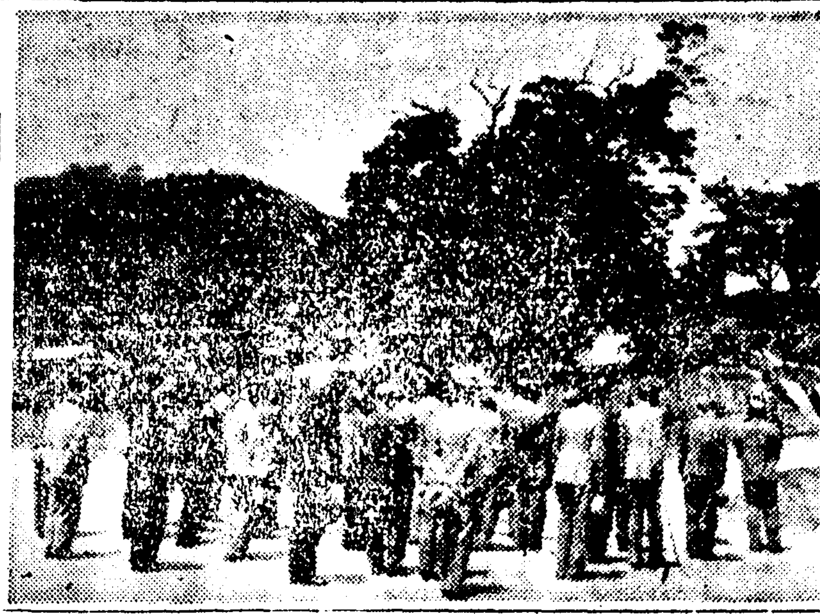

志願兵落選을悲觀 青年縊首自殺

【春川】강원도[illegible]면[illegible]리(□□郡□□面□□里) 농업[illegible](李□□)(二)군은 지난삼월 [illegible]에 이번 지원병에 지원하엿다가 도전형시험에 떠러저 이래 비관하고나려오던중 [illegible] 몸을매고죽엇는데 남자로써 군인이 못된것을 한탄하고 비관하던끗해 일생의 종말을 지어 주검으로써 [illegible] 청산하자고 한것이라는데 이군은 작년에고향 소학교에서 사회학년까지 마치고 농사에 착실하여 장래가 촉망되엇섯다한다

創氏講演會盛況

【麟蹄】지난 [illegible]일부터 조선에서 처음으로 실시하는 씨설정에 [illegible]

雄基에千金雨

【雄基】오래동안 기다리고 기다리던 비는 지난십일 저녁부터 나리기시작하여 이튿날새벽까지 나렷는데 웅기지방농민들은 기뻐날뛰고잇다 그러고 금년에 들어처는 사실미리로서 금년에는 풍작을 은 사실미리로서 만히와갓다

食糧變質防止策
江原道各管下에通牒

【春川】식량기까지 [illegible]과 [illegible]이라고한다 을 알고 금년가치에겨온 식량의 재고품은 요사이 잘못하면 변질되기쉬워 모처럼 확보해둔 식량이 이변을 일으키게 되는것인데 강원도에서는 관하 각군수에게 잘간수하라는 당부를 나리엇다 첫째 변질을 막는데는 습기를 방지하고 쥐구멍을 막어야 한다는것이다

羅津의滿鐵팀과 雄基排球팀試合

【雄基】웅기읍 웅기배구(排球)팀은 오는삼십일오후한시에 나진만철배구단을 마지하여 대전하리라는데 요즘맹렬한 연습중이라 응원도 대단하야 웅기스포-츠계는 벌안간 활기를띠어 일반팬의 기대가 크다고하며 나진만철배구단으로 말하면 북조선에서 제일강한 팀이라한다

火藥工業協會
江原道結成準備

【春川】지하에 숨은 보물을캐내느라고 화약류의 수요가격증하고 기타공사에도 만히쓰이게되는데 수요의 만전을 기하고자 강원도에서는 화약공업협회(火藥工業協會)를 상부방침에 의하여 만들고자 준비중에잇다

防空訓練에對해 萬全을期圖하라
江原道岡警察部長談話發表

【春川】오는이십이일부터 이십오일까지 강원도부근 방공훈련 연습을 실시하게된 [illegible] 강(岡)경찰부장은 다음과가튼 담화를 발표하엿다

금번 방공훈련은 세계정세의 복잡화와 금번구주전쟁의 감자기변하는것으로 생각할때에 현실에닥처오는준비를 촉진하자는긴급한문제이다 즉 총후일선에잇는 우리도민으로는 우리군국에가깝게잇는 ○○으로부터 비행기의내습을 밧더라도 태연히 자기진을 지키지 안흐면 아니될것을 각오하여야한다 여기에 향전을 홍흥히할라면 우리의 방공의 자세를 가추지 안흐면 아니된다 그와분는 방공활동의 선부에 편하는것으로 즉방공실시를 하라는 명령이나리면 그경보에 응하여 될수잇는대로 준비를 가추는것이 제일단의 [illegible]

現在藏米의五割을 放穀키로一致内定
永登浦米供出懇談會에서

【永登浦】영등포경찰서 관내미 소유자의 공출간담회(供出懇談會)는 십칠일오전열한시부터동서강당내에서 고교경성부흥을위시하여 도경제과장 부윤여파장등 참석하에 쌀소유자 약사십여명이모여 공출에따른 조속협의를 하엿는데 대체에 잇서현재소유고의 오활을 내어노키로 일치내정하고 동오후한시경에페회하엿다

水組區域內에 苗板을造成

【素砂】물이모자라서 못자리를 못하고 비오기만 기다리던부천일대(富川一帶)회천부락 농가에 갈라고 애를썻스나 주인이노치

서는 당국의주원을어더 못자리 만흔 부평수리조합구역내(富平水利組合區域內)논을 어더하게되어 락종(落種)이되다시히마치엇다 안하 쾌효에다는것이 지난오일 밤 열시쯤 부천진용에다 불붓을 질은것을 고발견하고 진화시켯스나 나중에사실이 탈로되어 [illegible] 회서에서 취조를 꼬마치고 지

술집에잇기실혀 主人집에放火

【春川】술집에서 심부름하기가 실코 주인이고약해 술집을버서나야겟다고 결심하엿는 바른양심은잇스나 수단이 틀려 방화라는 죄명을쓰고 범의재단을 밧게되엇다 김화군김화면암정리(金化郡金化面岩井里)옥빈구현(□□□ 술 집고대 한오순(韓玉順)(二八)는 수차이집을 빼저나와 종래의심청으로보아 그다지 죄성이죽지못하여 강(岡)경찰부

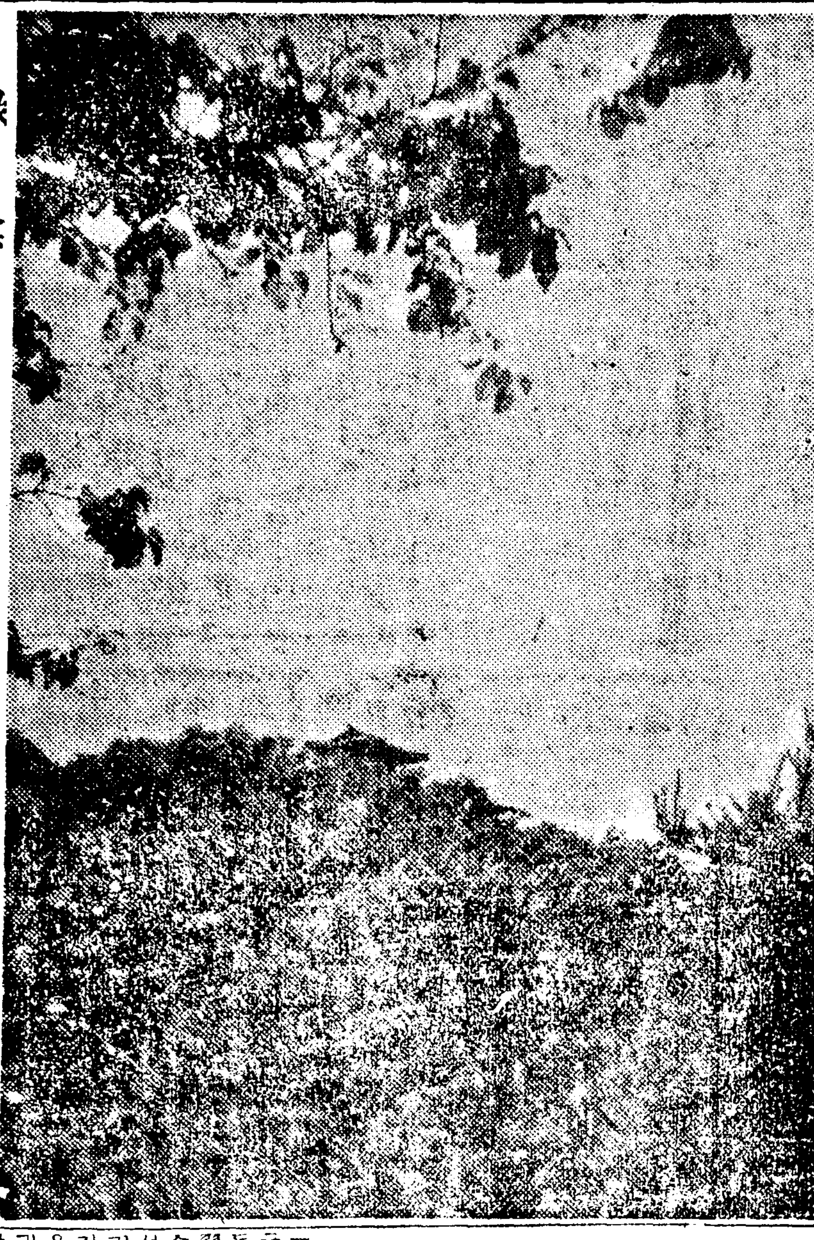

綠陰 (平壤牡丹臺에서)

東城學術講習所 開所式盛大擧行

【烏山】지난십오일오후 두시 수원군동탄면 금곡리(水原郡東灘面金谷里)사립동성학술강습소(私立東城學術講習所)에서 개소식이거행되어다 오산리(水原郡城湖面烏山里)권창식(權昌湜)씨의 노력으로 창립된것인데 씨는동탄가사우(□□□)에 수합부형과 당지면민유지다수참석하여 동강습소전도축복파아울러 후원회를 조직하고 초임회장 김종음(金□□)씨가 회임되엇다 그리고 유지인성오(林□□)씨의 공금한대의 기부와 김락영(金落泳)씨의 확장에오실제 기부 이번에개소식을거행하는등 대성할터에 인재양성을 포부하고 이강습소를설치하여 [illegible]하게된것이라한다

金肥暴利商跋扈
咸興署徹底團束方針

【咸南文化社】금비를 싸는데 수는 지난십사일 함흥서에 경사원오십천개리를 전기농민에 게『비료가 동이나서 또두지살 수업스니 내게잇는 비료를 칠원오십전으로 사라』고하여 두 섬이나 강제가치 속여팔어먹엇다 최근농촌에서 비료로구하느라고 헤매고잇는 약점을이용하여 이가치 폭리를탐하는상인이 만타고하는데 함흥서에서는 일소할터로 감시중에잇다

利川郡視察團來新

【新長】지난오월십륙일에 이천군(利川郡)에서는 권업회장(勸業會長)[illegible]낭(利川郡)에서 개최되는〃전선축산품평회와 의[illegible]의회를개최하고 오는이십일일

全國方面委員大會서 方夏榮氏를派遣

【開城】지난삼칠일오후한시 개성부방면위원대회〃에개성서도 대표로한사람을파견할것과 또는부산대구등선진도시의 방면사업에 대한시찰을 하기로결의한후 경형(□□)대표로는선정한결과 전기방면위원 방하영(方夏榮)씨를보내기로되엇스며 선진도시시찰은 구창모(具昌謨)서무(庶務)양씨를 파견키로되어 방씨는십팔일년 〃나량〃을향해떠낫스며 구, 서양씨는오는이십일떠나기로되엇다

本報讀者慰安

【伊川】본보독자위안〃오는〃예안(禮安)극단일행이 금번이천군나양 면서시(樂□□石市)에서 소 홍행을 하기로되어 공연하게되엿 다고한다

一、日時 昭和十五年六月十五日(土)十六日(日)午前九時
一、場所 洪原公設運動場
一、申請 一般部三圓 農村部二圓
一、申請期日 六月十三日午後四時
一、申請場所 朝鮮日報洪原支局

北朝鮮蹴球大會
本報洪原支局後援

【洪原】본사홍원지국 후원의신문기자구락부주최 제이회북조선축구대회는 유월일오 이양일 개최할예정이던바 부득이한 사정으로 연기하여 유월십오 십륙 양일로 변경하엿다는바 좌기요항에 의하여 다수참전하기를 바란다고한다

要項

全朝鮮卓球大會

【開城】부내고려청년회(高麗青年會)에서는 금번제오회 전조선선인탁구대회(全鮮卓球大會)를 오는 이십륙일 오전열시부터 회관강당내에서 거행하기로된바 그신입규정은 다음과갓다

一、日時 五月二十六日午前十一時
一、場所 高麗會館
一、申込 五月二十三日까지
一、資格 朝鮮內에서開催한競卓球大會의優勝者를除外한 新人에限함
一、競技方法 昭和十五年度〃硬球〃規定에準함 用球는 [illegible]

咸北全道에甘雨
農村의播種에는于先憂鬱一掃

【咸北支社發】흉년을 당하는나 과장(課長)차상열(車相悦)씨 인솔하에 흉은 모면하는나는 기쁨에서인 군기순두명 직원사십인이와서팡 는 오랜가물에 시달리던 요 수수리조합의 묘대개량상황을시 사이의 농촌에 반가운 파종비 찰하고갓다 는 십오일밤열시쯤부터 나리기 시작하여 십륙일오전까지 순조로내려 함북전도의 방방곡곡에 이십미리정도의 비를보아 우선 해갈만은 하게되엇다 오랜가뭄이던만큼 적은 강우 량으로서는 흡족하지는 못하나 제일 중요한 이때에 이만치라도 나 린것은 흉년을면하게한 감우 라하여 농촌의 기쁨은 헝언할 수업다 또한편 청진을 비롯한 도시 에서도 상수도의 저수지에 적 잔은 보탬이된다고하므로 당분 간 현재이상의 물기근은 면할 수잇슬것가려 이여시 크다란 위 안을가저오고잇다

江陵에牛肉絶影

【江陵】영동의대읍 강릉(江陵)에는 벌써 약반개월전부터 소 고기라고는 천금을주어도 한조 각도 어더볼수가업는데 딱하사정 으로 나려오고잇는데 그원인이 란 이지방의 업자들이 벌써전 부터 당국에 소고기한근에 칠 십오전은 너무손이 되므로이의 적정한 인상을 청원하엿슴에불 구하고 아직것고것을 인허해수 지안는다고 업자들이 모두휴업 상태에 잇기때문이라고한다 이 리하여 이지방의지점 영업사들 은 매일 소한두마리씩 잡어서 서로 나누어 겨우일부수요에응

一人의病隱諱로 一洞에染病蔓延

【新長】광주군서부면춘궁리(廣州郡西部面春宮里) 사는 김한수(金□洙)(七)는 생활이궁하므로 경성가서 푼파리하다가 병에걸 려 향리에 돌아와 자기집에 입원 하고 가만히 잇스나 병을 앓 엇다고 서울서와서 병들어 [illegible] 고 이것이원인이되어 망추군인이된다한다

나엿는데 병을숨기고 이리가지 안흔 사이에 마을사람들이 병을 엇 어 퍼지게되어 [illegible]

雄基中央學院 來月初院舍增築

【雄基】비좁한아동을위하여 설립된웅기중앙학원(中央學院)은생 도의증가로인하여 원사가협소한 에 아동의책임이심하여가 막대함 을늣기어 학부형회에서 그동안 증축비조달에 활동하던중 증축 비팔백원이 다되엇스므로 내월 초순경에는 기공하리라는데 이 에활동하고 진력한학부형은 다 음과갓다

朱永俊 韓宗洙 金東赫 金[illegible] 許[illegible]浩

素人演藝會開催

【咸北支社發】연희부구단하나를 조직하여 일반민중에게 인저보관 국을 지난삼사일밤여섯시부터 [illegible] 의 회사에서 성대한 위안 연예회 를 열엇는데 처음은 영화 〃스파이단의최후〃라는 사극 이엇스며 일반관람자에게 만흔 감명을 주엇다한다

하고 있습으로 일반가정에서 는 축제로 어더볼수 업다한다

伊川支局後援의 脚戲鞦韆盛況

【伊川】강원도이천군낙양면지석리(伊川郡樂壤面支石里)지석상공회(支石商工會)주최 제이회지석동조천(支石)추천대회〃는 지난십삼일부터 사흘동안 씨름과 그네 두가지를 여러무대에 열고 삼일간 성황을 이루고 단오날 지석치대회를 가지는데 그 관람자는 [illegible] 명에이르러 성황을 이루엇는데 입상자는 다음과갓다

◇脚戲入賞者
一等 鐵原 金[illegible]洙
二等 新溪 金炳濬
三等 谷山 金[illegible]用

◇鞦韆入賞者
一等 山內 李貞淑
二等 支石 王順愛
三等 支石 金順今

◇名門大會入賞者
一等 大成館 金[illegible]
二等 支石 金淑子
三等 支石 [illegible]子

春川에鼠賊橫行

【春川】한동안 잠잠하던 춘천에 서적(鼠賊)이 또 횡행하기 시작하엿다 지난 십오일밤사이에 [illegible] 양복점(洋服店)에 어떠한자가 잡을 열고들어가 현금십여원과 서류 [illegible] 들어갔스며 [illegible] 바른편해동(海[illegible])에 [illegible]

治淋特效　治淋特效　治淋特效　治淋特效　治淋特效

GZ-40.5

때를노치면!

效果　確實

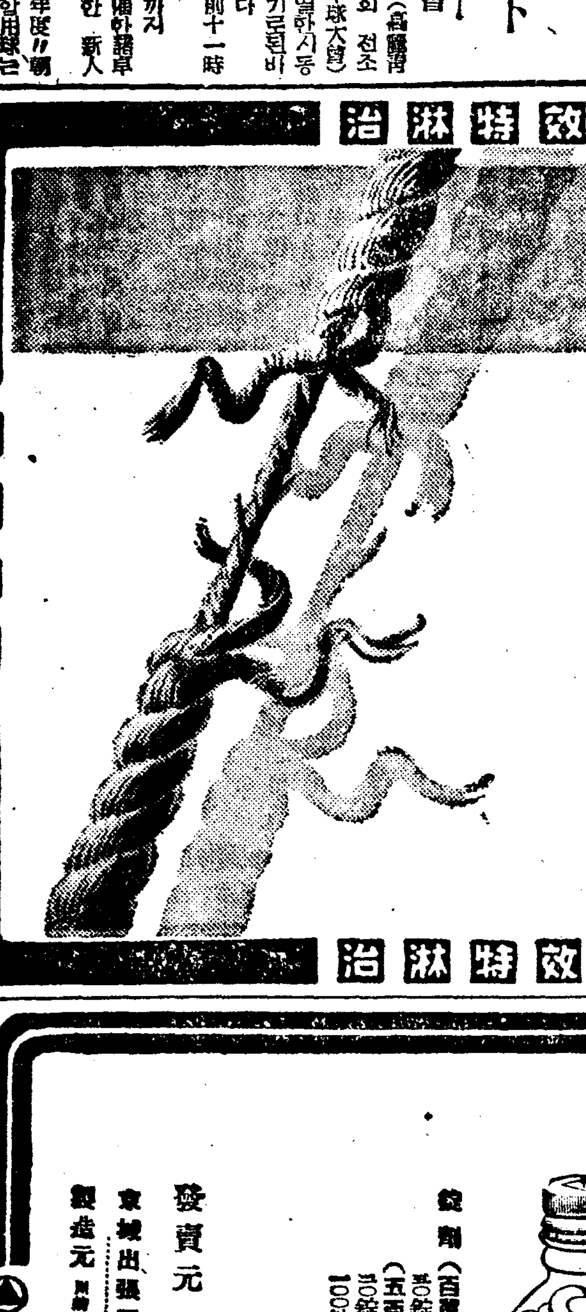

무슨일에든지 때를노치여 不意의禍를보는수가만습니다。病―더구나『不治의病』이라고 까지하는淋疾과 가치어려운病은 初期에고치지안흐면 慢性으로되여 큰苦生을하게됩니다。淋疾에는여러種類의藥劑가만흐니 患者는그選擇에注意하여 조흔藥을求해서 때를노치지말고速히治療할것입니다。

チーユーサイド는從來의모든 淋藥과는그成分、作用이다를뿐아니라 [illegible]이含有된까닭에 特異한協同作用으로써殺菌、消炎、[illegible]의三大作用을發揮함으로 速할때는不過五、六日에根治되는수가만습니다。그럼으로急性、慢性淋疾、或은이에[illegible]婦人病에는 누구나한번本劑를써보십시요。

待望의治淋特效藥

藥劑変換療法

數多의臨床研究에依하여 創製된特性チーユーサイド는 チーユーサイド로써效果不明이든特異體質患者에게特히有效하오니 眞チーユーサイド로所期의目的을達치못한 特異體質所有者는本療法에로 轉換하시기바랍니다。

チーユーサイド
G-U-CIDE

包裝 24錠

株式會社 柳韓洋行 京城府大和町二丁目 大連・米國滿洲・天津・臺北

(全國有名藥房販賣)

治淋特效　治淋特效　治淋特效　治淋特效　治淋特效

月經不順
月經過多、月經寡少、月經時의下腹痛、腰痛、月經前의微熱、結婚前後의神經衰弱症

更年期障碍
…四五十歲前後…
頭痛、頭重、肢冷症、熱感、四肢冷感、心悸亢進、倦怠感、不眠症、關節痛、耳鳴、肩臂痛

不姙症、常習性流産
子宮發育不全에基因되는 不姙症과常習性流産

乳汁分泌의催進
產褥時의乳汁分泌不足、授乳期乳汁分泌量이減退되는 경우等々

이러한 모든症勢에 卓越한 卵胞홀몬劑인『오바호르몬』을補給하면 卵巢機能을活潑케하야 月經을順調롭게하며 衰退된臟器와 組織의 機能을 賦活하야 身體各部의調和統一을도읍고 沈滯된新陳代謝機能을높혀서 血色과血行을良好케하며 健康을增進시키는等의優秀한效果를나타내므로 性機能의老衰現象을豫防 恢復하야 女性特有의機能發現을旺盛케합니다。

錠劑(百單位)
20錠(一圓五〇) 100錠(二圓七〇)
(五百單位)
30錠(一圓六五) 20錠(三圓七五)
100錠(七圓〇〇) 100錠(一〇圓)
全朝鮮藥房에서販賣함

發賣元 株式會社 武田長兵衛商店 大阪市東區道修町
京城出張所 京城府南大門通二ノ一〇
製造元 株式會社 帝國社臟器藥研究所

武田發賣品

女性홀몬 オバホルモン
오바호르몬

長篇小說

靑春茂盛 (57)

李泰俊 作 鄭玄雄 畵

고은심의것는길(四)

오심은 영국의 여류작가 『맨스필드』가 생각낫다.

그는 신혼직후에 패병을어더 남편과 이별하지 안흐면 안되엇다.

멀리 가선과 고국을 떠나 남쪽 불란서 해안에 와서 외롭이 병과 싸우며 며해를 지냇다.

그때 『맨스필드』는 거의날마다 남편에게 편지를 썻다. 그편지들은 책으로도 되어 널리 세상에 전하다.

은심은 그편지들을 읽은일이 잇다. 그리고 사람이란, 자기마음 속에 사랑만잇스면, 어떠한 대상을 향해꺼질줄 모르고 타오를줄만 아는 사랑을 품엇기만 하면, 그대상과 가치 잇고 못 잇는것을 초월해서 언제든지 정렬속에서 무한한 은총속에서 살수 잇다는것을 절실히 느낀적이 잇다.

생각하면 슬픈 일임에는 틀림업다.

사랑하는 남편과 함께사랑의 동지를 지키지 못하고 더우단 을 가까히할 병도 못되이 남편의 간호도 마음대로 못받도며 멀-리 바다를 건너 외국에 와서 낫선 파도소리와 낫선 갈매기 소리나 들으면서 체온기에나 구속이 되어 봄마다 여름마다 가을마다 겨울마다 그립게만 산다는것은 어찌 보면 슬픔 중에도 가장 잔인한 슬픔일는지 모른다.

『그러나 맨스필드는 정말 불행하엿든가? 그 한아칩 한저녁을 이즌적이 업는 남편에의 사랑! 남편의 유신은 해협을 격해이서서도 남편의 호흡은 언제든지 『맨스필드』의 가슴속에 잠겨잇지 아헛는가? 그의 고요하면서도 뜨겁고, 보드라우면서도 날카로운 마음의 촉수는 어느한때 남편을 쓰다듬지 안코 잇는적이 잇는가? 슬픔지언정 결코 불행은 아니엿다!

슬픔과 불행? 그것은 별개의것이 아닐가? 옛날 로마에서가 어디선간 예수교도들을 학살할때 사람의 전신에 기름을 발러 사람을 촛불로 켜것이 잇다한다. 예수교도들은 자기들의 신념을 위해 슬거히 초불이 되엇다. 한대상을 위해, 그것이 신(神)이든, 사람이든, 자기의 유일자(唯一者)를위해 자기를 태울수잇다는것 슬플지언정 어째 불행일거냐!

나는 지금 불타며잇다!

원치원! 그런 원치원! 내 첫마음에 불길리 노흔 첫이상의 원치원. 그를 위해내몸는 불타는데잇지 안흔가?

이제 그후의 원치원 가짜의 원치때문에 나는 내 이성의 참뜻을 내음에 끼언저야 올흔가? 아니다! 타도 꺼저버리지꺼면 숯등걸이 되어사느니보단 끗끼지 라는 한층이 불꼿치되자! 그것이 어쩌다운 생애일것이다!』

은심은 여러날아칩 여러날저녁 생각해보앗다. 개선갓슬때 만는다에서 원치원이 생각을 한것. 그리고 원치원이의 냥만적신을 예찬하던것도 이저버리지는안햇다.

한곳에 정을 쏘다 출기위하고 슬퍼하고 하는것이다 잔난처럼 느껴지던것도 이저버리지는 안는다.

『그러치만 난 원치원이보다는 맨스필드편이다! 이건 내성격의 결함인가?

그러나 맨스필드에겐 편지를 쓰면 그편지의 답장을 써보내는 남편이나 잇지 아헛는가?』

은심은 그만큼이 버리고만다.

구절탐이 되엇다. 개학 전날 밤 동무들이 차서왓다. 제일가까히 지내던 동무들이다.

동무들은 더퍼노코 사기들의 추고를 들어달라하엿다.

『모른걸 물론에 부지고 학교에 다니자』

동무들은 하루만 오지 아혀다. 일주일동안 다섯차례를 와주엇다. 은심은 감격하엿다. 또 은근히 애쓰시는 어머님께 미안하엿다.

은심은 대강 추후시험을 치르고 이번에는 기숙사에는 들지 안코 집에서 통학을하엿다.

한달쯤 학교에 다녀보니 열마쯤 건강은 회복되는것 가탓다. 마음의 상처도 붕대를 끄른것처럼 선뜩선뜩하기는 하면서도 엄마씀 외계에 대한 저항력이 생기는듯하엿다.

그러나

『여자의 마음이 한번 불타훈 이상……』

하고 원치원을 향해 하는지만은 꺼지지도 아헛거니와 꺼트리려고도 하지 아헛다. 이학기시험이 끗나는 날이다. 크리스마쓰때가 되엇다. 이날저녁에 학교에서는 각파(各科)마다 『크리스마쓰』축하회가 잇서서 밤늦게야 집으로돌아오게 되엇다.

함박눈이 펄펄 날리엇다. 은심ㄴ 대문압까지 와서는 새삼스럽게 집에 들어가기가 실여진다.

어디고 눈을 마즈며 꾸여서 걸고시퍼진다.

은심은 손목에서 열하시가가까운것을 도려다보곤도 그만해 가방을 든채 발길을 돌려놋는다.

趣味娛樂

米映畵의在庫品極少 全部十本·歐洲映畵의半數以下

『아메리카』영화『팬』에게잇서서 서운한 이야기 하나가 들린다—

대장성(大藏省)의 수입허가 오래동안 두절되어잇던만게로『아메리카』영화의『스톡크』의 분량이 그리만치안케되어 오는유일 한달동안에 봉절하기로된 작품을 제외하고서는 RKO와『와-너-』회사의 작품은 거의 전멸상태라한다.

×……×

지금 남아잇서서 봉절을기다리고잇는『아메리카』의작품으로서는 겨우 다음의열개가 잇슬뿐이다.

(1)『보-제스트』…(파社)
(2)『사치지옥(奢侈地獄)』…(파社)
(3)『일주일동안의휴가』…(파社)
(4)『줄수는뉴-욕』…(메트로)
(5)『스탠레이 탐험기』…(폭쓰社)
(6)『프랑켄슈타인의 부활』…(유니버-살)
(7)『마음의청춘』…(유나이트)
(8)『남더신 스타-』…(유나이트)
(9)『역마차(驛馬車)』…(유나이트)
(10)『와영의마차』…(유니버-살)

이상과갓다 그러니까 이것만 봉절되어 재고품이끗나면 그후에『아메리카』영화계는 한적하기 짝이업을모양이다.

그리고 이것은 밤몹 동화상사(東和商事)가 봉구하고잇는 영인공개의 독일영화보다 적을뿐아니라 일본영화(日本映畵)의 현재 가지고잇는 여섯개의 구수영화가잇스니까『아메리카』영화는 그를 어 구수영화에 비교하면 그반수도 못되는셈이다.

『루니-의 時間』… 『미키·루-니』도 한 경마『팬』이 아닙니다 그는 촬영이쉬는 틈이기만하면 이러케경마장으로 달려와서 홍분하기에 겨를이업답니다

歌手選拔의方法問題 "참된審査員을바란다"

▼…멧해전만하더라도 『레코-드』가수의 선발방법이란, 지극히 애매한것이엇다 애매하다는것은 가수 당자를 말함이아니요 그를선발하는 소위 심사위원들임은 물론이다.

▼…만약 가수가 여자인 경우에는 『데뷰-』의 『코-쓰』는 자못 평탄하엿고어쩌면 고심이나 수고가 필요치 아헛다. 우선 그들은 얼굴이 이뿌면 되엇고, 애교가 잇스면 되엇고, 그리고 코맹맹이 소리거나 목에걸린 소리거나 그서 노래랍시고 불느면 일면되엇다. 그러기때문에 그당시의 유행가란 지극히 저부하고 유치한것이엇고, 가져으로 가지고 들어가기에는 너무도 엇듬이 또듯해지는 것뿐이엇다.

▼…그러자 그들『레코-드』회사측도 요즘에 이르러서는 마음에 찔리는것이 잇섯든지, 혹은 그대로 나아다가는 스지가 아마스디 쯤 그래서엿든지 하여튼 종래의 애매한 방식을 또더 고치어가지고『레코-드』가수의 선발시험이란것을 생각해왓다.

▲…그리고전조선적으로우수한신인을 모집한다는찬란한『포스터-』를 내걸고 고돌하기 시작한것이다.

▼…여기까지는 조타. 응당, 이러한 제도를세워가지고 널리우수(?)한신인을모집하여 『레코-드』노래의 향상을도모 하지안흐면안될 것이다.

▼…그러나 탈백명홍우구 백명씩이나 몰려든그들신인 가수를 선발하는데 잇서서 시간이 업다고 노래의한소절도 부르게하지안코 불과 멧마디를 흘리어보고서는 합낙을 결정한다든지 심지어는 허우대나차림차림만 봐가지고 『파쓰』를 시킨다는 소리를 들을때, 『역시 할수업구나-』하는 소리가 나올 수밧게업다.

▼…그들 신인들을 불러 모을때 시험료를 밧는것은 일사무상 수긍할수도잇는 일이지만, 그우에다가 덧붓치기로 자기 회사의 『레코-드』두상씩을 사야된다고 강요하는데는 눈쌀이 저절로 찌푸려지며 가이한 그들의 수단과 교활하기 짝이 업는 그들의 상인(商人)근성을 하면서 경멸하지 안흘수 업는것도 사실이다. 이대로 간다면 가수 모집이란것도 결국 흥행이나 영업에 지나지 안흘것을 생각하면 한심한병이다.

雙Q生

海外短信 白人을모르는 "珍奇한種族"

요지음 난령(蘭領)『뉴-기니아』에서 아직까지 백인종을 보지도 못하고 또 언어도발달되지 안흔 마치 석기시대(石器時代)의 인종 그대로의 토인 일족이 발견되어 큰 화제를 제공하고 잇다. 지금부터 입년전에 미국사람과화란사람이 수최로한 탐험대가『뉴-기니아』도에 갓는데 육만 넘는 인구를 가진 이상한 부락을 발견 하엿다. 이 종민은 아직까지 백인종 한번은 보지못하고 에·탐험가들『다비아-』에 들러서 탐험가의 지도자인 『리차-드·아-기볼드』씨는 다음과 가치 말한다.

『그들은 처음에 우리들보고 놀래서 경의를 표하드니우리가 가진 이상세기 문명을 알고는 우리에게 협력해 주엇다. 그들은 이상한 말을하고 석기시대와 가튼 도구를쓰고 잇섯다. 그들은 대개 옷을 입지안코 주요한 식물은 담배하고 도야지 고기엿섯다. 집은 원형인 죄수집으로 그들은 원시적인 농업에 종사하고잇다. 처음에 탐험가 일행은 그들과 이야기 하기가 어려웟섯는데 그중에 두서넛의 단어를 그림을 통해서 가르치기에 성공햇다. 우리들은 우연히 백인을 모르는 인종을 발견해서 참 귀한 발전물을 어든것이다.

▲『와-나-』회사에서는 『젬스·카그노-』주연 『정복의 거리』의 상대역으로 『실비아·시드니』를 계약하고 멀지안하서 촬영을개시하기로 되엇다.

▲『사뮤엘·골드윈·푸로』작품 『유나이트』영화『골풍의 언덕』은 각『베스트렌』의 수위를 점령하고 작년도에『아메리카』영화의 대표작이라하엿는데『파리-』에서도 신기록을 수집했다고한다.

▲『유니버-살』회사에서 『청춘문답』등을 발표하던 제작자『낫트·로-스』는 요즘『컬럼비아』와 계약하고『컨스탄스·베넷트』의 주연영화를 세개나 제작 발표할터인데 촬영소는『뉴-욕』의『비그타수·스타디오』라 한다.

演劇映畵

『朝映』의俳優審査 二十日同社에서!

조영(朝映)에서 널리일반으로부터 모집중이던 신인 남녀배우와 기술부(技術部)조수에대한 심사회는 오는이십일오전열시부터 동사에서 거행하게되엇다는바 당일은 각방면의 전문가와 밋 예술가들을 초대하기로되엇다한다.

『志願兵』封切未定

동아흥업(東亞興業)의 제일회작품 안석영(安夕影)감독의 신작 『지원병(志願兵)』은 채권자관계로서 지금까지 『푸린트』의 소유자가 결정되지안흘뿐만아니라 상영권을 에워싸고서 아프도 상당한분규가 잇스리라예상되므로 아직것 시내에 잇서서의 봉절판이 결정되지안하서 팬가자들은 자못 초조하여마지안는다한다.

李東胡·朴學等 新劇團組織運動

일찌기 동극(東劇)으로부터 탈퇴한 이동호(李東胡)박학(朴學)군등을비롯하여 역시 동극으로부터탈퇴한배우 장치가들이 중심이되어 방금 새극단을 조직하려고 맹활동을 하고잇다는데기보함 문제도 거의 해결을보게되엇스므로 오래지안하서 그들의 창립제일회공연이잇스리라한다.

問題作『올림피아』 六月에特別公開

동아상사(東亞商事)제공의문제작『올림피아』는 방금국어판으로 제작중인데 동영화의 일부분인『민족(民族)의제전(祭典)』은오는유월중으로동경에 잇서서 한국장에서만『로-도·쇼-』를 열고구월초순경에는 일반적으로 공개할예정이라한다.

野談 안해의功德 (11) 崔海成

번개가튼 세월이 수마닷도하여서 어느듯 십여일이 훽-지나가고 혼인날이 불과 이틀밧게 아니남앗다.

서쪽에 넘어가는 달은 담안 애호도 서잇는 배나무에 그림자를 걸어다가 경생원집 뒤채 안방 서창에서 활동사진이 어른어른하고 잇꼬 저곳 노랑꽃에 때를 만난 맹꽁이는 무리무리 떼를시여 맹자 공자를 차즈면서 아우성을 치고잇다.

이때다.

뒤채 안방 아랫목에서자고잇던 정귀수가 고개를제치면서 창을 처다보더니

『아이 달도 밝다. 아, 지금 저달은 이세상에 어느모이든지 아니비치는곳이 업시 다비치엇겟지. 놉흔데고 나즌데고 귀한데고 천하데고 경한데고 더러운데들의흔지안코 조금도 사정이입시 어디든지 똑가치 비처주엇슬 터이지 아 참 점대하고 공평한것은 저 달이로구나.

달은 비단 맑고 밝은것을 사랑할것이 아니라 그 빗치 정대하고 공평한것을 탐내고 부러워할것이다.

생각할수록나는 달이 욕심이 나고탐이 난다.

어째서 사람의운명은 저 달빗과 가치 공평치가 못하고 평생을 행운가운데서 행락을 꿈꾸는 사람도 엇고 다가치 비운속에서 헤매는 사람도 잇나.

그러나 내몸이 아직까지도 행운에 저저잇는 몸이라고 하겟지만 하루만 더 지내고보면 나의신세는 어느지경이 될지 모르겟구나ㅡ』

한참 이러캐 신세를 한탄하고 잇섯다.

『아이고 떡도 하서라. 걱정하시기에 잠도 못 주므시네-』

하며 부시시 일어나는 사람은 웃방에서 자고잇던 월순이다.

월순이가 일어나 아랫방으로 내려오며

『아, 이 단야에 이러케 잠을 못주므시서 어떠케하십니까.

이왕 그러케 된일을 너무 그러캐 걱정을 하서서 잠을 못 주므시면 어떠케하십니까.』

『아니다. 내가 무슨 걱정이 되어서 그러는게이 아니라 세상일심이 해연하여 하심한 생각이들어서 그러는것이다.

얘, 그러데 이리 좀 가까이 오너라.』

월순이는 자리 아프로바싹 대들엇다.

정귀수가 목을 뒤처서업드리니 두 사람의 고개는 나란히 한데다엇다.

그리고 말소리는 나직나직 하엿다.

『모데가 혼인날이 아니냐?』

『그러치요.』

『그러니 우리가 아무리미리부터 주선은 다 해노핫지만 내일은 마침 준비를 하고 잇다가 때를 노치지 말어야한다. 만약 뒤똑하는 지경이면 참 큰일난다.』

『네. 염려마십쇼.』

『자 그러면 얘기 고만두고 자자. 낫말은 새가듯고 밤말은 쥐기 듯는단다.』

하며 자리에가 들어누엇다.

그 이튼날 저녁이다.

정귀수가 초저녁부터 준비를 단단히하고 밤들기를 기다리다가 그령저령 밤이 들어서 왼집안이 다 잠이 몽롱하여 도둑을 해도 모를만치 되엇고 혼존 근존 발로들을 해가면서 바깟동정을 살피고 잇던 월순이가 회나게 방으로 들어오면서 가는 음성으로

『아가씨 인제되엇습니다. 어서 채리십쇼.』

그는 이러케 말을 마치며 허둥지둥 웃방으로 올라가더니 농장문을 열어제치고 마침 꾸며두엇던 남복 두벌을 꺼내다노코 정귀수를 처다보면서

『어서 바꾸어 입으서요-』

할것업시 사발농만한 들창으로 빼하게 빗치어 드를 빗슬이 하아씨 둘씩 자최를 감추기 시작하더니 어느듯 이 세상은 칠바다를 이루엇다.

이와가치 재촉을 하면서 자기부터 바꾸어 입는다.

이러케하는 일은 오직 정귀수 자신이 꾸며노흔 일지만그 몸이 떠나는 자리를 막게되사 자기가 입을것이라는 남복을보니 그는 고만 슬픈생각이 엽들어이며 눈으로조차 쌀스대가흔 눈물이 솟음이 흘러서 그의고혼은 에가 아롱지다.

그는 눈물에 어린눈을들어 월순을 건너다보며

『얘, 월순아, 내가 여자의 몸으로 이런기한 복색을 하고 정든 부모와 만장가트집을 버리고 장차 어다로가려하는것이냐』

그는 한참말을 감신하며 며 그의한자락 치마는 두 눈을 가리엇다. 그리고 킥킥하는 소리는 꼿러질듯하엿다.

옷을입고 서잇던 월순이가미처 대꾸시도 다못하고 정귀수아프로 달려들엇다.

그리고 그는급히 정귀수 팔을잡아 흔들면서

『아이고, 아가씨 왜이러십니까. 원 큰일 나려고 이러시네 아가씨, 아가씨, 급세 어쩌자고 이러시니까 누기 들을끼비 겁납니다. 네-』

『……』

『이러시다 누가들으면 어쩌려고 이러십니까. 아고만 진정을 하세요.』

『오냐 가만히잇거라 나는 이러면 일이 낭패될줄을모르겟니 그러치만 나는이것도저것도 다 고만두고 꼭 죽고만십다.』

『원들랑말씀을 다하시네. 그러시면 아 서방님은 어떠케 하시렵니까. 지금은잠간 섭섭하시고 아프로 고생이 되시겟지만 뉴긋하시고 면해만참으서서 서방님께서 장원급제만 하시면 그날부터는 저내신일이 한꿈이되고 마실터인데 왼그러케 서러워하십니까, 고만 진정을하시고 어서옷을 바꾸어입으세요.』

이러캐말을하는 한편 황황한그의 눈동자는 자주바깟을향하엿다.

정귀수가 뛰어오르는 설음과 엽연한 마음을 억지로 참고 눈물을씻고 옷을바꾸어입는뒤에 머리부터 써두엇던 편지한장을 책상우에다 노코나서 월순이를 다리고 뒤문을열고 가만히나서서 멀리 속리산을 바라보고 눈물 바롤도 천방지축 달리엇다. ─(계속)─

放送 JODK

十九日(日曜)

▲午前六時(東)라디오體操 ▲同七時 宮城遙拜 ▲同一一時五〇分 氣象通報 ▲正午(東)時報 오늘의아두실것 ▲午後零時五分 俗曲 一、念佛 二、打鈴 三、신아위 四、굿거리 大笒 方龍鉉 細笛 李成俊 日蓮 奚琴 金德鎭 杖鼓 韓成俊 ▲同零時三〇分 뉴-스 ▲同一時 時調 一、平時調 二、辭說時調 三、지름 吳秀根 ▲同一時一五分 名曲鑑賞(레코-드)『交響曲』第四(番) 모차르트作曲 解說 金管 ▲同六時 라디오日曜學校 一、健全한精神은健康한몸에서 金思駿 二、이야기 ▲同六時一五分 産業뉴-스 ▲同六時三五分 修養講話『養生送死』 李敦化 ▲同七時 뉴-스 天氣豫報 ▲同七時三〇分 라디오小說『姑娘』 朴影作 李白山 ▲同八時 京畿坐唱 一、회모리 二、바위打鈴 三、景福宮打鈴 四、開城아리打鈴 崔貞植 金泰運 柳開東 ▲同八時 詠詩 玄石年

◎鮮滿交換放送◎ ▲同八時三五分(新京으로부터) 蒙古民謠(錄音) ▲同八時五一分(京城으로부터) 一、우러라門동지(李蘭影) 二、안개낀上海(金貞九) 三、돈打鈴(金貞) 四、사랑의密使(朴響林) 五、蓄音打令(李花) 六、中國아가씨(張世貞) 金貞九 朴響林 李花子 張世貞 伴奏 오-케管絃團 ▲午後九時一〇分 滿洲野談『仙女說話』(二) 申鼎言 ▲同九時三〇分 뉴-스解說 ▲九時四〇分 뉴-스 氣象通報 라디오메모 明日曆 ▲同一〇時 地方으로보내는뉴-스

第一放送

▲午後零時五分 (東)輕音樂 ▲同一時 (東)傷病將士慰問 ▲同四時 (東)東京大學野球實況 ▲同七時三〇分 (東)리포-트 ▲同七時四〇分(東) 歌謠曲 ▲同八時 (新京)蒙古民謠 ▲同八時 (東)講談 ▲同九時一〇分 (東)長唄 ▲同一〇時一〇分 레코-드音樂

二十日(月曜)

▲午前六時(東) 라디오體操 ▲同七時 宮城遙拜 ▲同一〇時三〇分 氣象通報 料理製法『마요네스·소-스』 日用品時勢 ▲正午(東)時報 ▲午後零時五分 오늘의아두실것 管絃樂(레코-드) ▲同零時三〇分 뉴-스 ▲同一時一五分 衛生講演『첫여름의衛生』 ▲同四時 醫學博士 姜泰鄒 ▲同四時 뉴-스 農業紹介 ▲同六時 幼年童話『여름이와요』 李順伊 ▲同六時 名作童話『金光鐵作 金貞伊』(咸興)『雜(伊太利篇)』 金寶玉 ▲同六時二五分 어린이新聞 ▲同六時三〇分 支那語講座(九) 李相殷 ▲同七時 뉴-스 天氣豫報 ▲同七時三〇分 講演『英佛獨의戰時經濟』 李健赫 ▲同八時(東) 괴아노獨奏 一、主題와變奏 시마노프스키-作曲 二、(가)꽃의反影 (나)前奏曲 三、(가)이야기 (나)回想 (다)세비리아 알베니스作曲 뵌지·도마체프스카 ▲同八時三〇分 호롱이와草琴(全國中繼) 一、호롱이 二、草琴 姜春燮 伽倻琴伴奏 沈相健 ▲同八時四〇分(細)南鮮民謠 一、木浦배노래 二、珍島아리랑 三、濟州등게打鈴 鄭彩蘭 朴玉花 金柳仙 洞簫 伽倻琴 伴奏 柳東初 鄭彩蘭 ▲同九時 라디오드라마『丁黙』一景 劉致眞作

鄭大元 徐月影 / 妻 金鮮英 / 在順 池 / 鍾洙 韓 / 딸 姜 / 순례어머니 李貞順 / B 마을사람A 崔貞村 / 效果 金愛慶 / 演出 劉宗烈 / (金昌熙 崔然 劉宗烈)

▲同九時四〇分 時報 뉴-스 氣象通報 라디오메모 明日曆 ▲同一〇時 地方으로보내는뉴-스 ▲同一〇時一〇分 初步國語講座(三) 宋今璇

第一放送

▲午後零時五分(城)琵琶 ▲同四時三〇分(東)大相撲實況 ▲同七時四〇分(東)講談 ▲同八時(東)講談 ▲同八時三〇分(城)柳笛과柴笛 ▲同八時四〇分(城)新日本音樂 ▲同九時(閱)府縣巡禮

라디오日曜學校 (十九日午後六時)

健全한精神은 健全한몸에서 金思駿

건강한몸을 가지고시퍼하는것은 누구나 다가지고잇는욕망일것입니다. 그러나 실상 참된의미에서 건강하다고할 한몸을 가진이는 대단히 적습니다. 그러면 어째서 이러한결과가 생기나하면 대개 말썩으로는 건강하기를 지극히바라면서도 평소에잇서서 위생에 힘쓰지 아니하기때문입니다. 그러면 우리가 생활에 잇서서 주의할 여러가지 필요한 조건을 들어서 말하겟습니다. (金)

修養講話 (十九日午後六時三十五分) 養生送死(二) 李敦化

맹자는 양생송사를 왕도(王道)의 기본으로 보앗다 양생송사는 정치의 기본이라는것이 아니오 인생문제, 사회문제에대한 철학적사상도 되는것이다. 원래생사라는것은 생명이 잇는것이 처음 탄생을 하고 생이잇스므로 사가잇는것이니 생사는 우주의 이법이요 생의권리를 알고저 그러므로 생의권리를 알고저 하는것이다.

講演 (二十日午後七時卅分) 英佛獨의戰時經濟 李健赫

독일군은『노르웨-』전선에서 승리에 기운이나서 『마지노』선까지 돌파하려는 기세를 보이고잇다. 영불독국의 전시경제는 파면어떠한가 이번에는 경제전으로 수행될것임을 알수잇는데 그들은 각기 독특한 경제정책을 실행하고잇다. 각국업을 그내용을 전하고저한다.

京城寶塚劇場 (黃金座改め)
十九日ヨリ廿日マデ

女性の罠	10·50	2·30	7·00
アトラクション	12·10	3·50	8·20
ニュース	12·56	4·35	9·05
明月赤城山	1·05	4·45	9·15

アトラクション——時事小唄·石田一松
アクロバツト——寺島玉章一行 早朝割引有り

明治座
5月15日——19日上映時間表

旅する人々 (豫告篇) / 三人の仲間	10·30	2·27	6·50
曉に祈る	12·13	4·00	7·37

京劇
十四日ヨリ十九日マデ 上映番組ト時間表 毎日開場十時 第一回十時半 第二回二時 晝ノ部三時ヨリ 夜ノ部七時ヨリ 全部見ラレマス 六時入替
新興東京特作 晴れ姿
新興京都大作 化粧八美人
各國するヨーロツパ ニュース

若草東寶
5月19日の上映時間表

そよ風父と共に	9·30	12·20	3·15	7·00
大相撲ニュース	10·45	1·35	4·30	8·30
庭の千草	10·50	1·40	4·35	8·35

夜間特別二回上映 (夜間は七時より開映)

大陸劇場
16日ヨリ上映時間表 (日曜十時開場)

テスト パイロット	10·30		
新女性聯盟	12·11	3·10	7·00
テスト パイロット	1·27	4·22	8·13

次週(特別)リレー 春の旅

桃花劇場
五月十八日——二十日 毎日晝夜二回 一時、七時卅分開映 特別料金二十錢均一
廿世紀FOX社超特作 スエズ 監督 アラン、ダワン 主演 タイロン、パワ アナベラ、ロレッタ、ヤング 出演人員 二萬餘名 出演馬匹 五千餘頭
居候は高鼾 監督 淸水宏氏 主演 川崎弘子 夏川大二郞
朝鮮語全發聲 海と光 金鶴民主演

優美館
五月十八日より大公開
コロムビア社超特作 日本版 コンドル『禿鷹』 ジーンアーサー孃 ケイリイグラント氏 主演
ユ社超特作西部大活劇 突擊西部男 ケンメイナード氏 大熱演
新興キネマ超大作 仇討彦山權現 大谷日出夫 主演 森靜子 阪東太郞 助演

東洋劇場 電光 二一五四番 二四九五番
"안해를" 죽일때까지 "안해를" 二幕七場
近日上映乞期待! 林巨正傳 前後篇六幕 李雲芳脚色 洪碧初原作
李雲芳作 도적마진大王 三幕七場
金運作 사랑의 鐵道 二幕六場

新富座
五月十八日——二十日 三大特選名畫 毎日晝夜二回 一時·七時卅分 大人料金 二十錢均一
東寶映畵社超特作 ロツパ新婚旅行 監督 山本嘉次郞 主演 古川ロツパ
ユニヴアザール社超特作 SOS氷山 レニリーフエンシユタール ゼツプ·リスト
松竹大船超特作 愛情部隊 監督 佐佐木康 主演 上原謙 三浦光子

第一劇場
五月十八日より五日間 毎日晝夜二回大衆料金
ファーストナショナル社特作 汚れた顔の天使 主演 ジェムス·キャグニー パット·オブライエン
コロムビア社特作 熱砂大陸橫斷 主演 バック·ジョーンス
東寶映畵 エノケの森の石松